

APSI EXTRA

\$ 180

1° de septiembre, 1986 Recargo flete I, II, XI y XII regiones: \$ 15

100 FOTOGRAFIAS

ALLENDE



IMAGENES
DE UN LIDER

EN SANTIAGO HAY 40 RADIOS

COOPERATIVA ES LA MAS ESCUCHADA

Aquí está la gran familia radial de Santiago.

Hay radios que son muy musicales y otras muy conversadoras. Algunas están "enteradas" de lo que pasa y también existen las que viven en el mundo plácido de los grandes maestros de la música. Hay auditores para todas. Pero Cooperativa es la primera. Es moderna, muy informada, musical y servicial. Su popularidad es sobresaliente en todos los públicos, a toda hora.

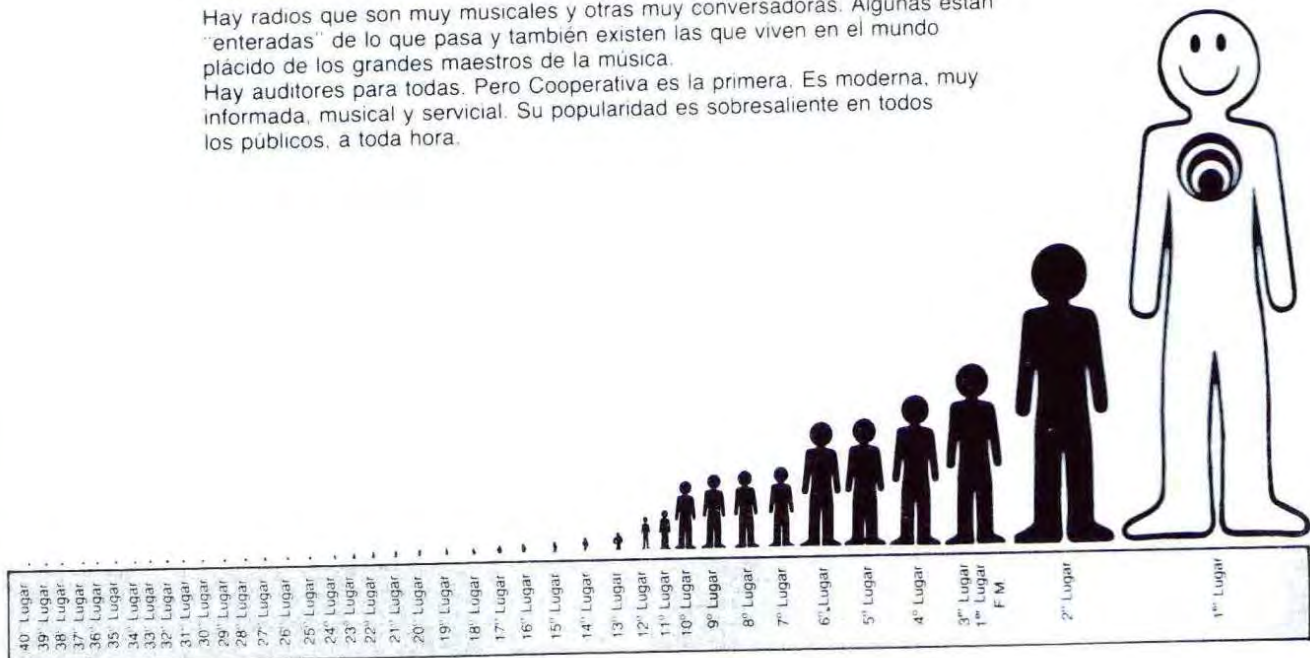

LAS FIGURAS REPRESENTAN LA SITUACION DE SINTONIA DE CADA UNA DE LAS EMISORAS DE SANTIAGO, SEGUN LA ENCUESTA TESTMERC APARECIDA EL 8 DE AGOSTO RECIEN PASADO.

Cooperativa es Primera Sintonía Total.



**Radio
Cooperativa**

UNA RADIO PARA CHILE

Allende

Allende es un sonido áspero, multifacético, polisignificante; un sonido de especificidad chilena, que a trece años de la desaparición de su soporte corporal vuelve una y otra vez sobre los oídos de los ciudadanos, como una onda clandestina que atraviesa paredes de detractores y partidarios. Allende es para la Historia de Chile un sonido inevitable.

En esta semana del cuatro de septiembre, fecha en que los chilenos so-
líamos elegir libremente, cada seis años, a un nuevo presidente, APSI quiere reconquistar un cúmulo de fotos que para las nuevas generaciones será entu-
siasmante —en algunos casos— o simplemente documental en otros. Pero pa-
ra todos, sin duda, será un importante pedazo de nuestra historia democrática.

Hemos creído necesario hacer el ejercicio de juntar aquel sonido ya tan-
tas veces nombrado (subrepticia, distanciada o desafiadamente) con la ima-
gen de quien fuera el último presidente democrático de Chile. Podrán en estas
fotografías reconocer parte de nuestro pasado republicano, algunos de sus
protagonistas, las sonrisas y actitudes que asumieron quienes después lo
traicionaron, pero especialmente la imagen histórica de un líder nacional, ha-
yamos estado a favor o en contra de su gobierno.

Porque Allende, junto a Frei, Alessandri Palma y Aguirre Cerda, pense-
mos como pensemos, han pasado ya a formar parte del patrimonio ideológico
nacional de Chile, al igual que Balmaceda y Portales en el siglo pasado.

Salvador Allende Gossens debió haber culminado su período presiden-
cial en 1976. Los presidentes de la república habrían asumido después de él en
1976 y 1982. Sin embargo, después de Allende la presidencia de la república ha
prescindido de la república para convertirla en un estado autoritario donde las
instituciones nacionales, creadas por muchos presidentes a lo largo de nuestra
historia, han sido desvirtuadas y corrompidas por el largo y oscuro período de
un solo hombre.

Allende es también una imagen áspera, multifacética, polisignificante,
con una especificidad muy chilena. Estamos seguros que a trece años de la de-
saparición de su soporte corporal, detractores y partidarios —estimulados por
recuerdos contradictorios— nos tomaremos la cabeza a dos manos y nos pre-
guntaremos: ¿cómo pudimos destruir tan ingenua y cruelmente la creación y
el trabajo de toda la vida de un pueblo? □

Director y Representante Legal
Marcelo Contreras N.

Director Adjunto
Sergio Marras V.

Editor General
Andrés Braithwaite

Redactor
Francisco Mouat

Arte y Producción
Vesna Sekulovic

Gerente
Fernando Villagrán

Secretaría Ejecutiva
Paulina Taibo Grossi

Gerente de Ventas y Publicidad
Ximena Tormo

Ejecutivo de Cuentas
Mónica Cid
Patricia Jorquera

Redacción y Administración
Alberto Reyes 032
Fonos: 775643 - 775450
Castilla 9896
Correo Central
Santiago

Composición de Textos
Impresiones y Comunicaciones Ltda.
Ricardo Matte Pérez 0301
Fonos: 495000 - 743212

Impresión
Alfabetá Impresores, Lira 140, que sólo actúa como
impresor



A la edad de 18 años, después de culminar su educación secundaria, Salvador Allende Gossens realiza el servicio militar en el regimiento *Coraceros* de Viña del Mar.



En las elecciones de 1938 triunfa Pedro Aguirre Cerda, candidato del Frente Popular. Las milicias socialistas, de las que Allende forma parte, salen desarmadas a la calle a alentar al nuevo presidente, y a "mantener al pueblo en estado de alerta para que no le arrebaten el triunfo".





Aguirre Cerda designa al doctor Allende ministro de Salubridad Pública. Con 30 años, es el miembro más joven del gabinete. Poco tiempo después escribe un libro denuncia: *La realidad médico social en Chile*.

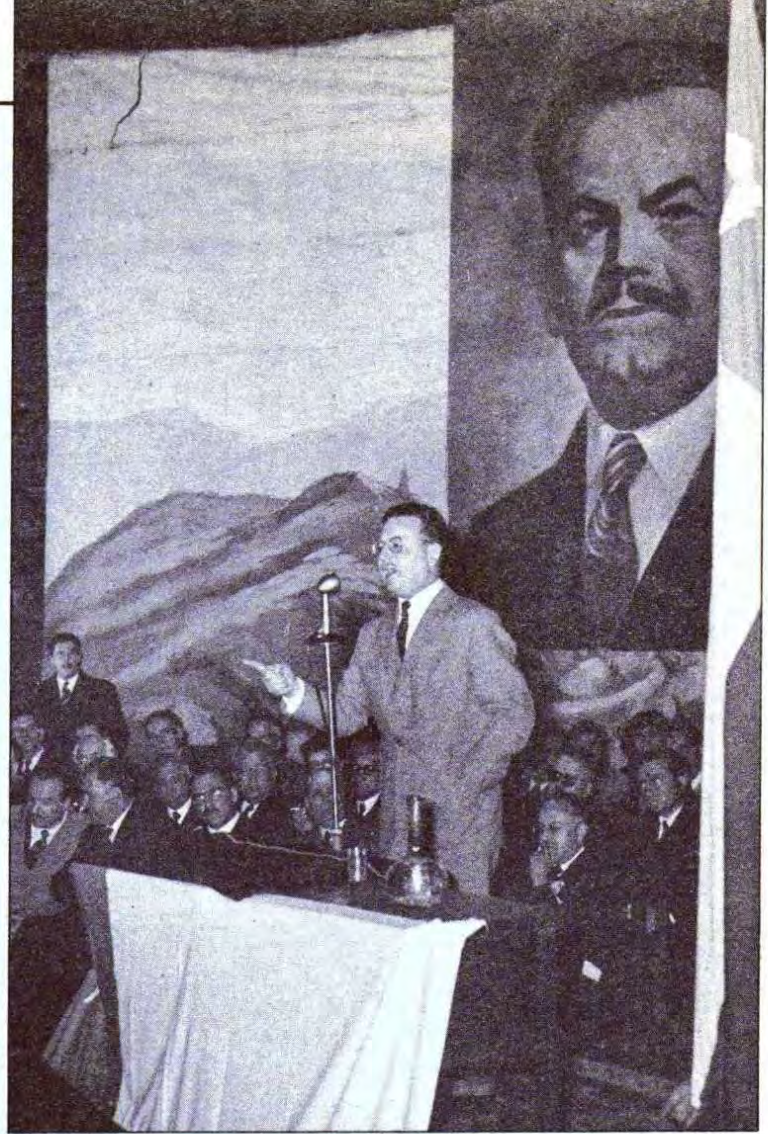

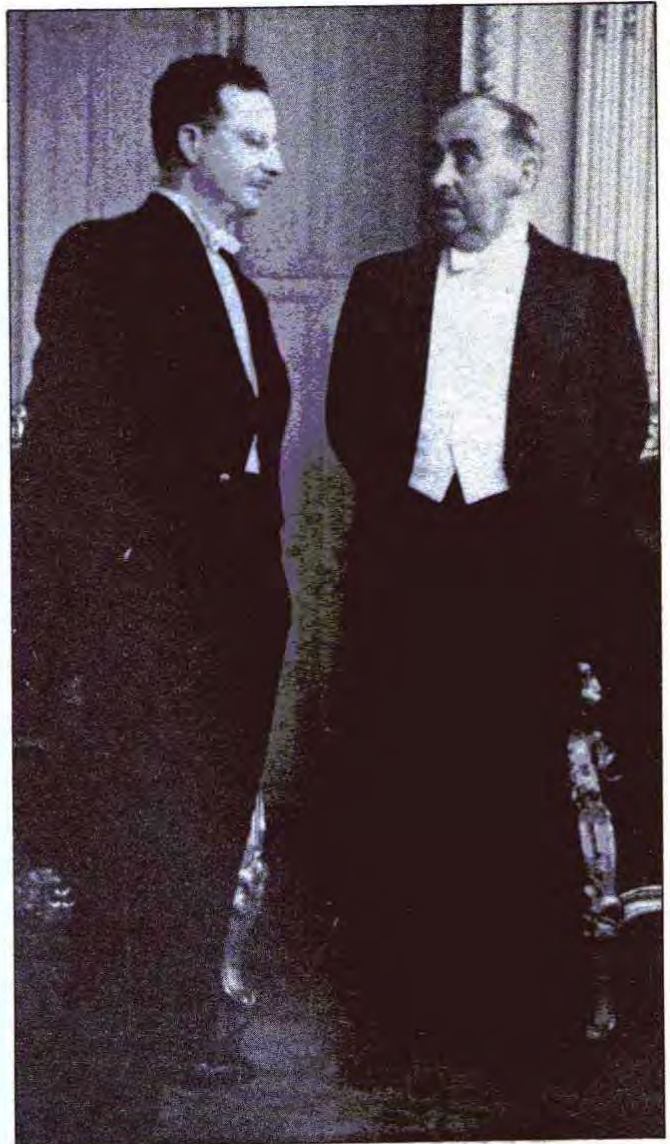

PAG. 4

Arriba der. Allende junto al senador Rafael Luis "Cojo" Gumucio.

Abajo izq. En octubre de 1942 viaja a Estados Unidos para participar en la reunión anual de la Asociación Americana de Salud. Vuelve cargado de recuerdos y luciendo vistosos zapatos.

PAG. 5

Arriba: A fines de la década del 30, Allende acompañado de César Godoy Urrutia (senador comunista), Rodrigo Soriano (embajador de la República Española en Chile), Rudecindo Ortega (senador radical), Arturo Riveros (dirigente del Partido Radical), Eduardo Frei y Antonio Poupin (ministro de Tierras y Colonización de Aguirre Cerda).

Abajo: Siendo ministro de Salud, viaja a Perú con el dirigente socialista Manuel Mandujano.

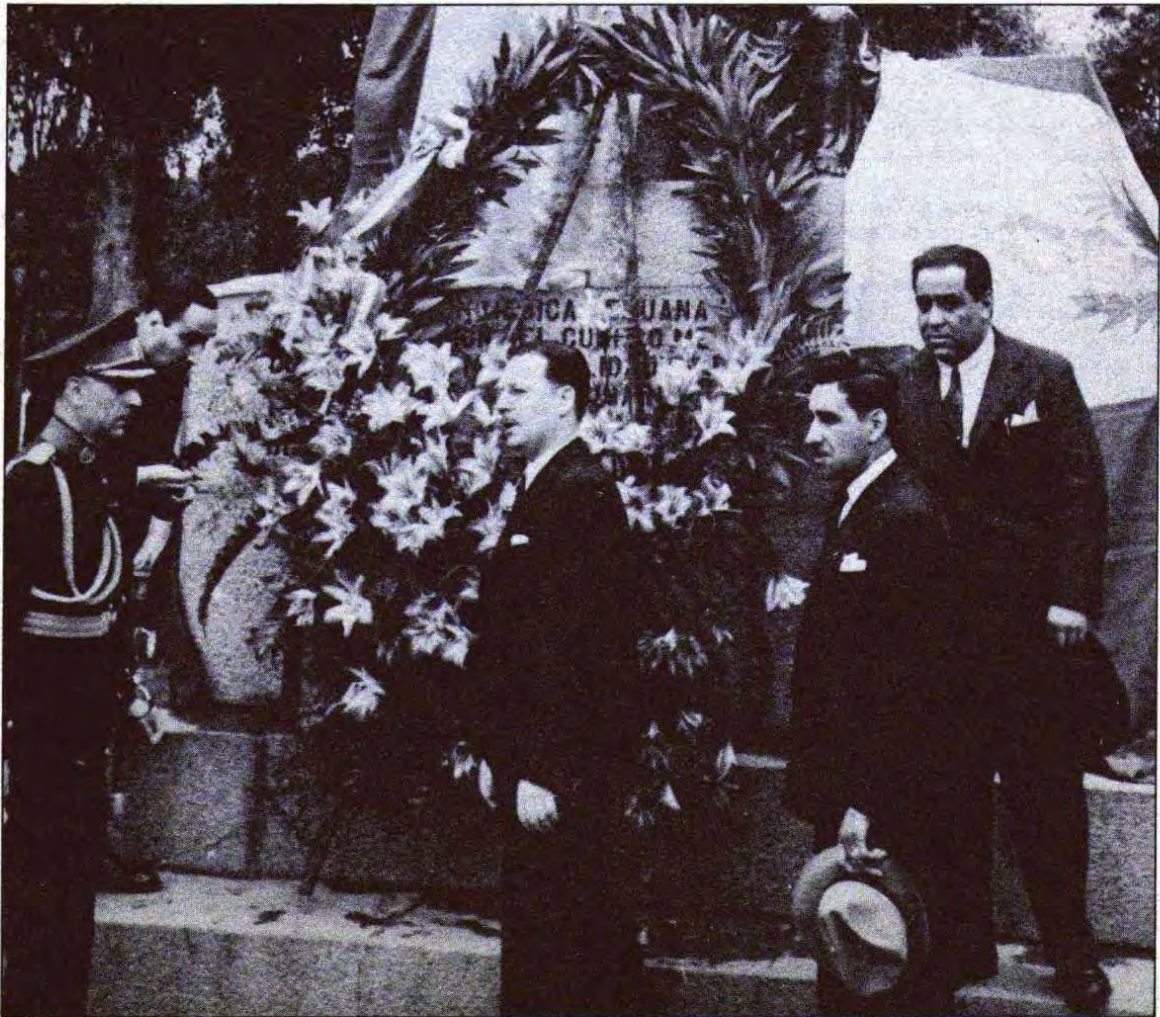
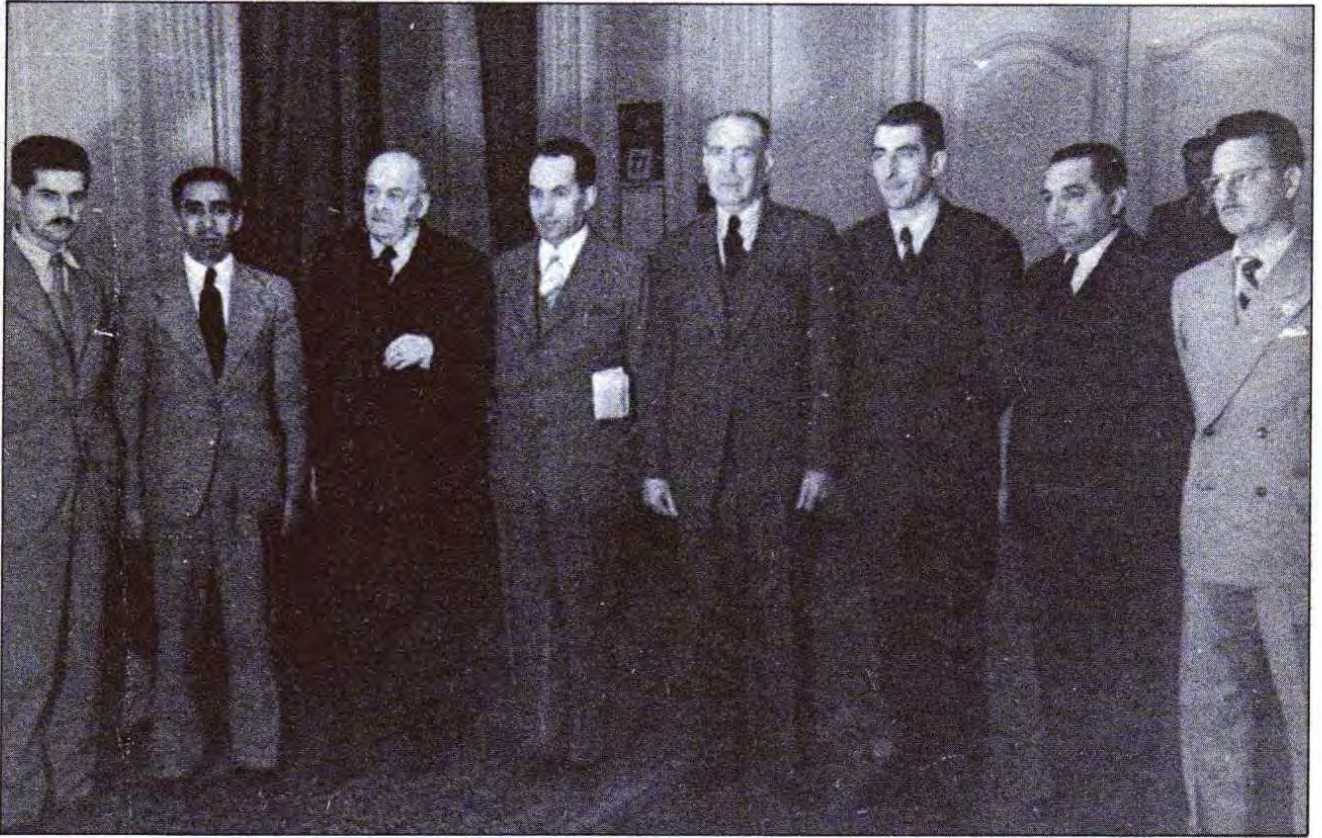



Arriba: Noviembre de 1951. Se proclama la primera candidatura presidencial de Allende. Lo acompañan Astolfo Tapia, Armando Mallet y Agustín Álvarez. Es apoyado por los partidos Socialista, Comunista, Radical Doctrinario e Izquierda Socialista. Vence Carlos Ibáñez del Campo, con 444 mil votos. Allende sólo obtiene 51 mil.

Abajo izq. Miles de chilenos despiden al Tren de la Victoria, iniciativa desplegada por el sur del país durante la campaña de 1958.

Abajo der. Ese mismo año, viaja desde Argentina para adherir a la campaña el dirigente comunista Benito Marianelli. Aplauden el gesto Luis Corvalán y Pablo Neruda. Allende, candidato del FRAP (Frente de Acción Popular), saca la segunda mayoría, a sólo 33 mil votos del nuevo presidente Jorge Alessandri.





Campana presidencial de 1964. Destaca la adhesión del Movimiento Liberal Progresista, facción del Partido Liberal que lidera Goyo Amunátegui. Allende obtiene un millón de sufragios. Eduardo Frei: un millón 400 mil.





4 de septiembre, 1964.
Allende deposita su voto
en las urnas del Liceo de Viña
del Mar.
Abajo: Trabajadores de la
Maestranza de San Bernardo
saludan al candidato del
FRAP.





En 1970, Salvador Allende postula una vez más a la presidencia de la República. Dice Pablo Neruda: "Lo había acompañado tres veces anteriores, echando versos y discursos por todo el brusco e interminable territorio de Chile. Tres veces consecutivas, cada seis años, había sido aspirante presidencial mi porfiadísimo compañero. Esta sería la cuarta y la vencida".





Después de triunfar en las elecciones del 4 de septiembre de 1970, Salvador Allende es visitado y felicitado por distintas personalidades del ambiente político y social. Llegan hasta la casa de calle Guardia Vieja Eduardo Frei (entonces presidente) y su señora María Ruiz Tagle; y la directiva de la CUT encabezada por Luis Figueroa y Hernán del Canto.



Arriba: El candidato de la Democracia Cristiana Radomiro Tomic (que alcanza el tercer y último lugar en los comicios) también acude a la residencia de Allende para congratular al nuevo presidente. Es el primer indicio de que un sector de la DC apoyará sin reparos la designación de Allende en el Congreso Pleno.

Acompaña a Tomic en la visita Olaya Errázuriz, su mujer.

Abajo: Tras las elecciones, se comenta en diversos medios de prensa la posibilidad de que el ala más conservadora de la DC no ratifique en el Congreso el triunfo del candidato de la Unidad Popular. Una comisión negociadora de la DC (formada, entre otros, por Luis Maira, Jaime Castillo Velasco, Patricio Aylwin, Renán Fuentealba y Benjamín Prado) se reúne con Allende para "asegurar que el nuevo gobierno respetará todas las garantías contempladas en la Constitución". Llegan a acuerdo. El 24 de octubre, el Congreso Pleno vota favorablemente el Estatuto de Garantías Constitucionales y confirma por amplísima mayoría a Salvador Allende como nuevo presidente de la República.





3 de noviembre de 1970. Allende se tercia por primera vez en su vida, después de tres intentonas fallidas, la banda presidencial de la República de Chile.

PAG. 13

Arriba: Primer gabinete del gobierno de Allende. Fila superior, de izq. a der.: Jaime Suárez, secretario general de gobierno; Orlando Cantuarias, Minería; Jacques Chonchol, Agricultura; José Oyarce, Trabajo; Humberto Martones, Tierras y Colonización; Oscar Jiménez, Salud; Carlos Cortés, Vivienda. Fila inferior, de izq. a der.: Alejandro Ríos Valdivia, Defensa; Mario Astorga, Educación; Pedro Vuskovic, Economía; José Tohá, Interior; Clodomiro Almeyda, Relaciones Exteriores; Américo Zorrilla, Hacienda; Lisandro Cruz, Justicia; y Pascual Barraza, Obras Públicas.

Abajo: El primer gabinete se reúne en la casa de Allende.

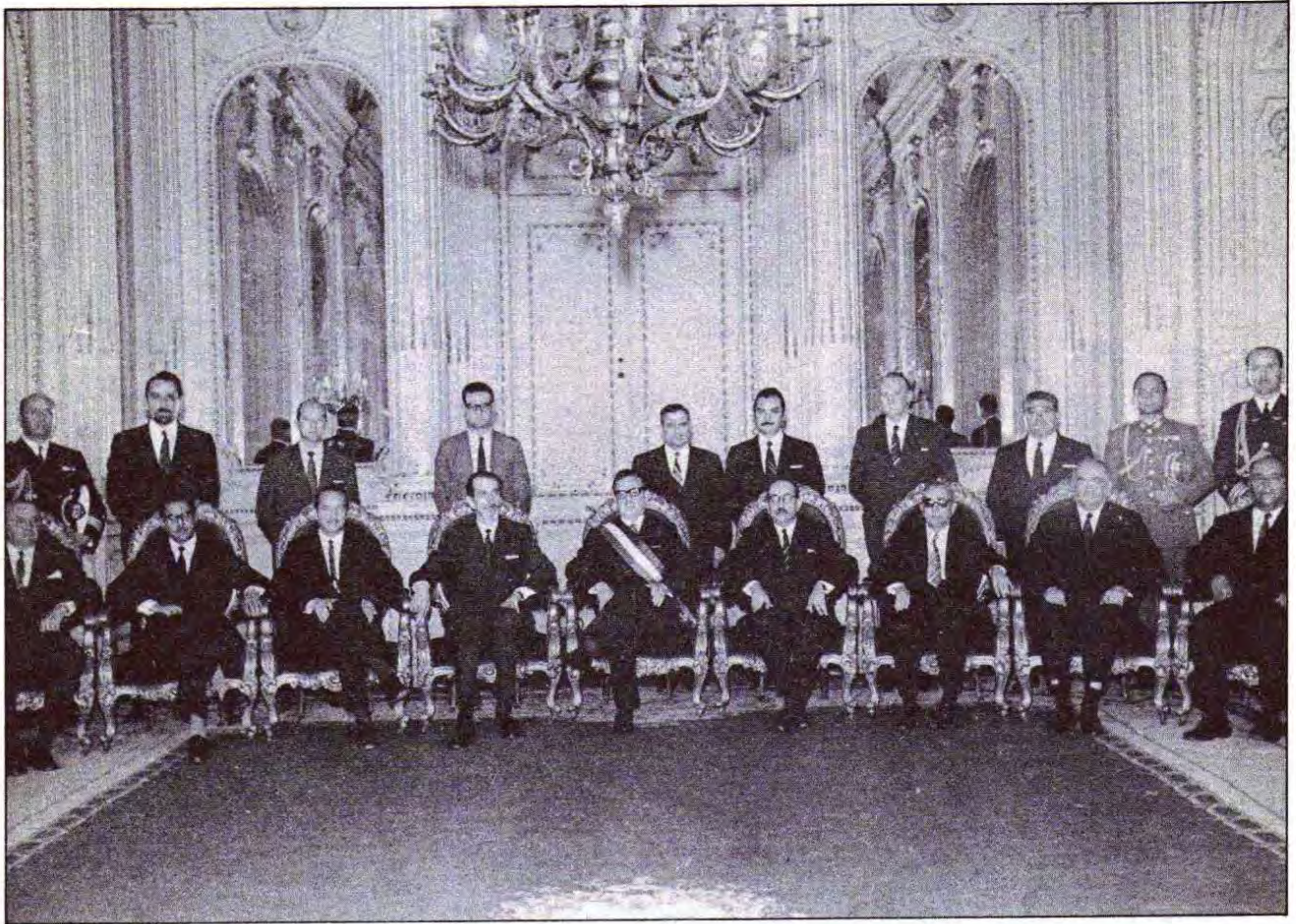



Arriba izq. Allende en familia. Lo acompañan Hortensia Bussi y su hija María Isabel. Ambas residen actualmente en México.
Abajo: Junto a sus hijas Carmen y María Isabel.





Arriba: En el estadio Nacional con uno de sus nietos.

Abajo: Su hija Beatriz Allende. Varios años después del golpe militar, víctima de una enfermedad, se suicida en Cuba.



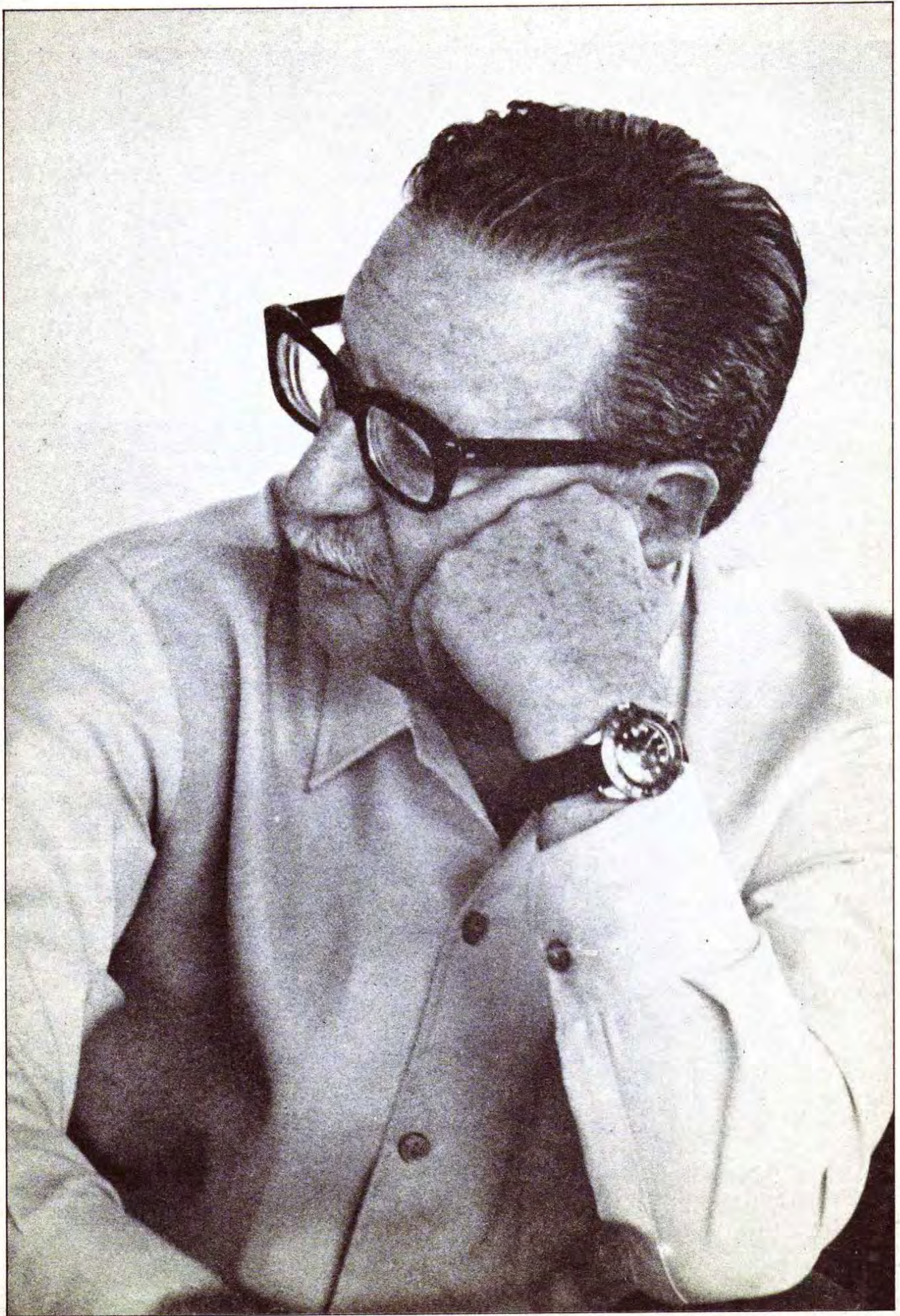









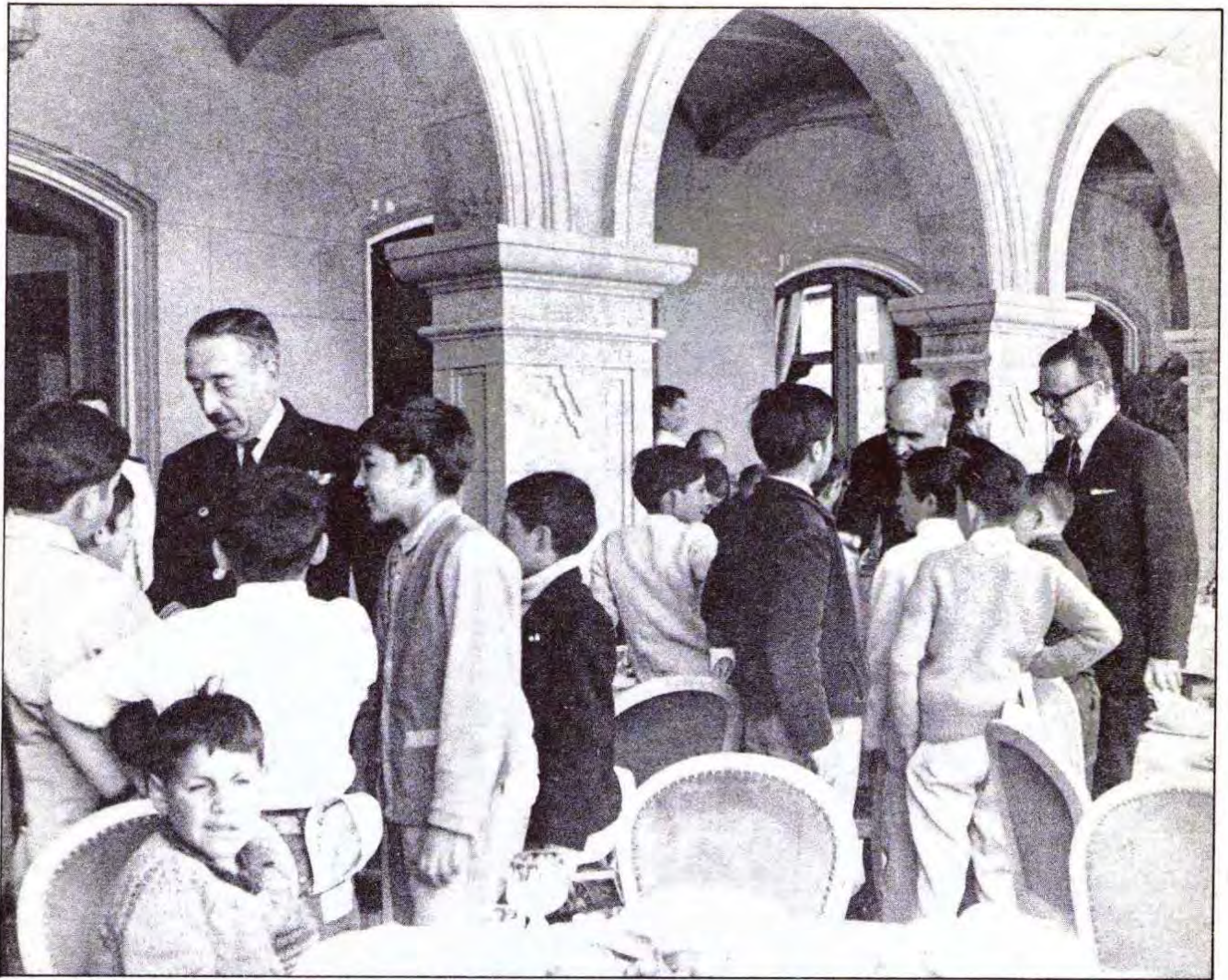

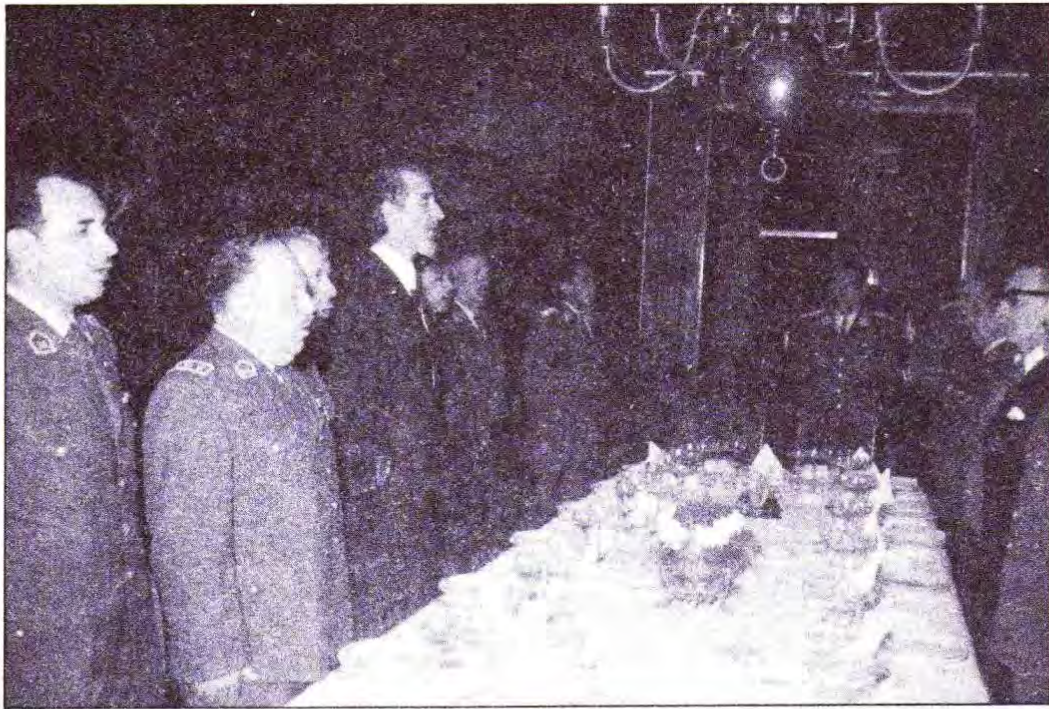

PAG. 22

Arriba: Allende invita a veranear a la casa presidencial de Cerro Castillo a decenas de hijos de mineros. Los niños departen amistosamente con los almirantes Raúl Montero y José Toribio Merino, intendente de Valparaíso. El 11 de septiembre de 1973, Merino forma parte de la junta militar que derroca a Allende. PAG. 23

Arriba: Noviembre de 1971. Durante una comida del presidente Allende con el Cuerpo de Generales de Carabineros, César Mendoza (el último de la izquierda en la foto) entona solemnemente la canción nacional. El 11 de septiembre de 1973, Mendoza forma parte de la junta militar que derroca a Allende. PAGS. 22 y 23

Abajo: 21 de mayo de 1971. Salvador Allende se dirige al Congreso para leer su primer mensaje presidencial. Custodia su vehículo el general Augusto Pinochet, jefe de plaza de la Provincia de Santiago. El 11 de septiembre de 1973, Pinochet encabeza la junta militar que derroca a Allende.





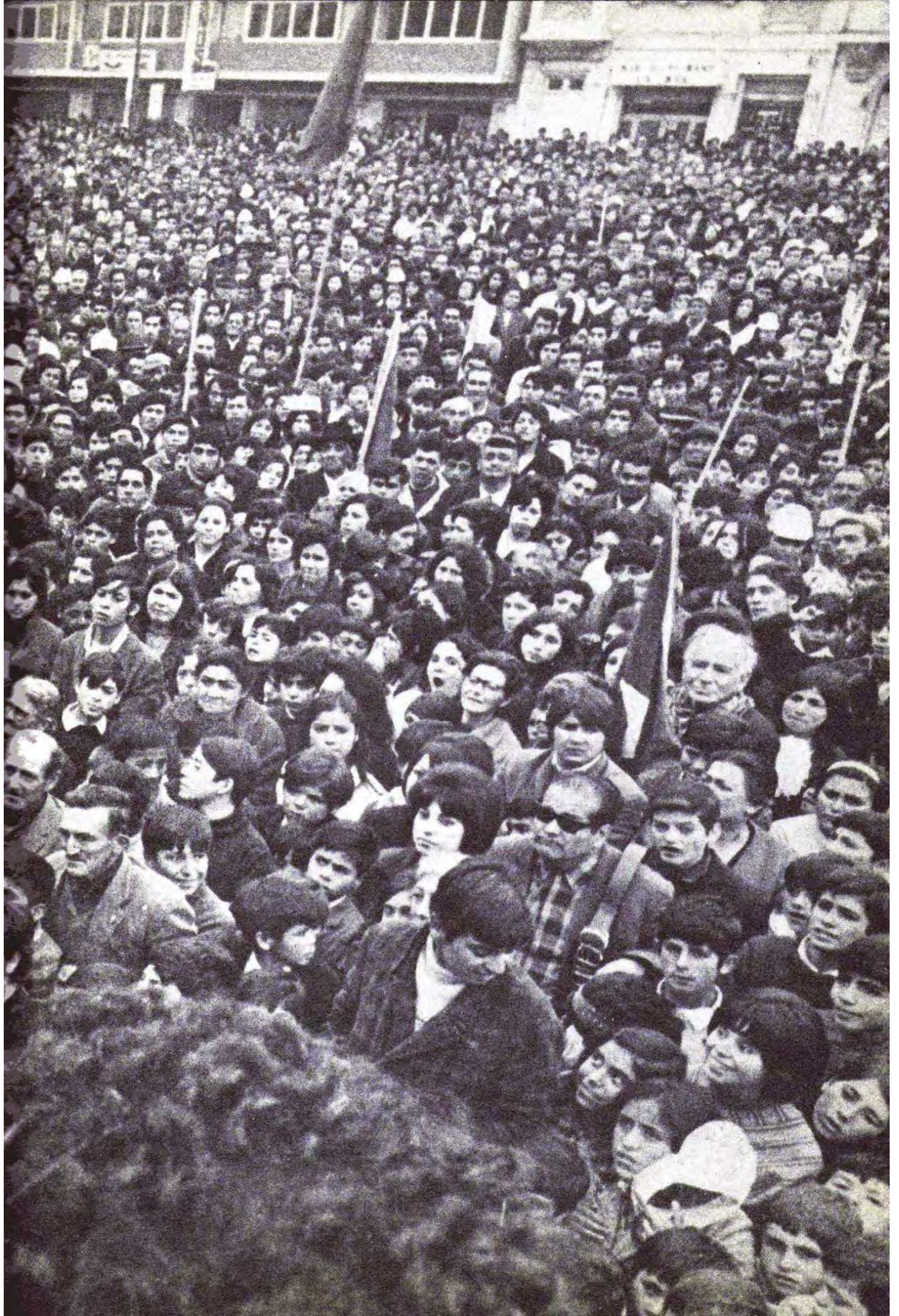





Arriba izq. Marzo de 1973. Allende llega al Instituto de Energía Nuclear, en la comuna de La Reina. Aplauden el capitán de navío Raúl Araya (edecán naval) y el general Augusto Pinochet. *Abajo:* 7 de agosto de 1972. Allende acude a la población Lo Hermida y conversa con los supuestos dirigentes del MIR Osvaldo Romo ("Comandante Raúl") y Alejandro Villalobos ("Comandante Mickey") sobre la muerte a tiros de un obrero del sector días atrás. Romo y Villalobos increpan a Allende porque éste sólo suspende temporalmente de sus cargos a Eduardo Paredes y Carlos Toro, director y subdirector de Investigaciones, sindicados como principales responsables del hecho. El 11 de septiembre de 1973, Osvaldo Romo (a la derecha de Allende en la foto) llega a Lo Hermida vestido de militar y detiene a varios dirigentes poblacionales vinculados a la Unidad Popular. Tiempo después, Romo es reconocido como uno de los funcionarios de la DINA que participa en secuestros y torturas.





Arriba: Diciembre de 1972. En el avión de regreso a Chile, después de viajar a México, Estados Unidos, Unión Soviética y Cuba, Allende dialoga con los periodistas Fernando Reyes Matta y José María Navasal.

Abajo: Allende acompaña a la Mama Rosa (mujer que ayudó a criarlo desde niño) poco antes de que ella muera.





1º de mayo de 1971. Miles de trabajadores se congregan en la Plaza Bulnes para conmemorar el Día Internacional del Trabajo. Allende hace un decidido llamado a "vencer en la batalla de la producción". En el estrado, acompañan al presidente el cardenal Raúl Silva Henríquez y José Tohá, ministro del Interior.



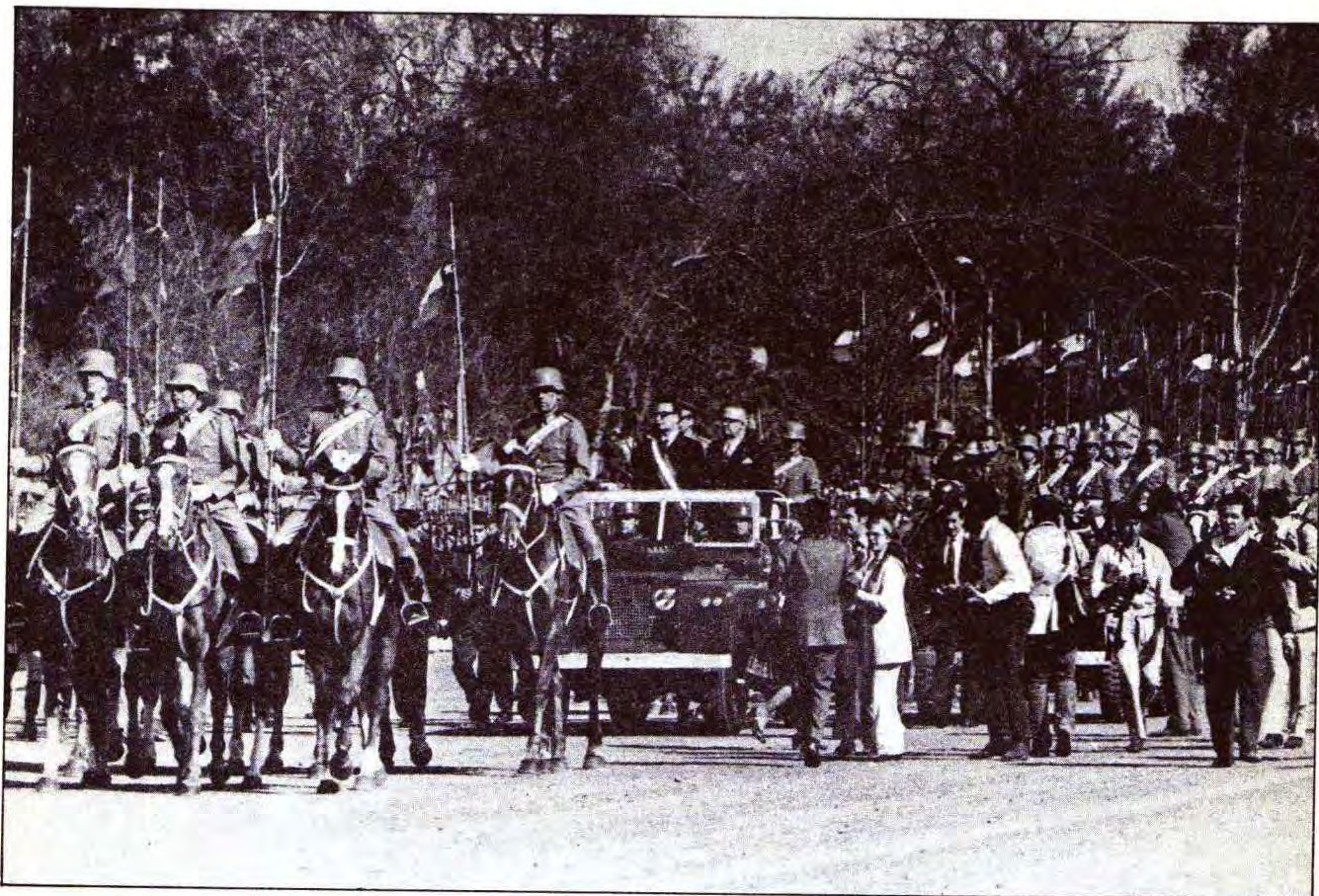

19 de septiembre de 1971.
Allende asiste a la Parada
Militar en el Parque Cousiño
y paladea animosamente la
tradicional chicha en cacho.

Arriba izq. Sesión ordinaria del Congreso Nacional. En la fila de abajo están los parlamentarios socialistas Carlos Altamirano, María Elena Carrera y Aniceto Rodríguez.

Arriba der. Agosto 1969. En el frontis de la sede del Partido Socialista conversan Allende y Eduardo "Coco" Paredes. Durante el gobierno de la UP, Paredes se desempeña como director general de Investigaciones.

Abajo: Tertulia de senadores. Dialogan Aniceto Rodríguez (socialista), Luis Corvalán (comunista), Rafael Tarud (radical), Adonis Sepúlveda (socialista), José Musalem (democratacristiano), Salvador Allende y Rafael Agustín Gumucio (democratacristiano). Completa el grupo Manuel Mandujano, dirigente del PS.





Arriba der. Febrero de 1971. Allende recibe en la casa presidencial de Cerro Castillo a los oficiales y la tripulación del submarino Tompson, de la Armada Nacional.

Arriba izq. El cardenal Raúl Silva Henríquez expone en una ocasión sus puntos de vista sobre las relaciones entre la Iglesia y el gobierno de la UP. Dice, entre otras cosas: "Nosotros vamos a apoyar al gobierno en toda acción de bien común. No vamos a ser obstáculo para reformas; nosotros las hemos preconizado antes que nadie. ¡Ojalá que el gobierno tenga éxito en esta reforma y que dé al pueblo chileno, sobre todo a los pobres de Chile, al proletariado de Chile, la liberación que tanto añora! Pero sí nos reservamos el derecho de decir nuestro parecer cada vez que por las contingencias de la vida política puedan presentarse situaciones que merezcan y deban ser iluminadas por la fe, o cada vez que haya que corregir alguna de las situaciones que nos parecen poco claras, ambiguas o incluso contrarias a los grandes valores cristianos".

Abajo: Allende junto a Golda Meir y al senador Luis Bossay.





Arriba izq. Junto a Clotario Blest, fundador de la Central Unica de Trabajadores y partidario acérrimo de "la unidad e independencia de la clase trabajadora frente a cualquier gobierno".

Arriba der. Con Luis Corvalán, secretario general del Partido Comunista.

Abajo: En el Estadio Chile, Allende acompañado del comité ejecutivo de la FECH, que integran Alejandro Rojas, Manuel Riesco y Oriel Viciani.



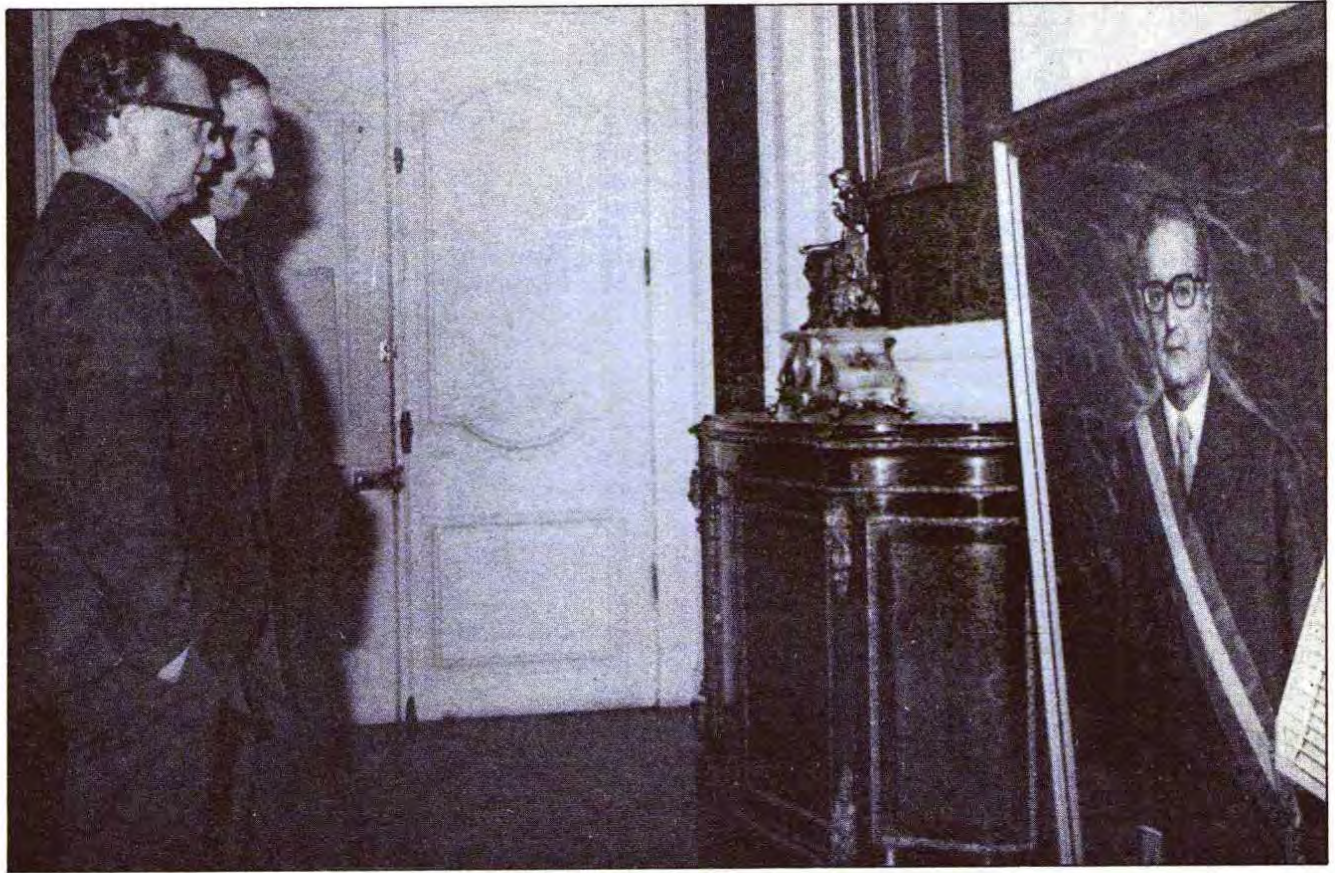

Arriba: En el Palacio de La Moneda, Salvador Allende y Orlando Letelier (embajador de Chile en Estados Unidos) contemplan un retrato pintado del presidente de la República.



Abajo izq. Allende saluda en Estados Unidos a Gabriel Valdés, funcionario de Naciones Unidas.

Abajo der. Enero de 1972. El abogado Manuel Sanhueza, del Partido Radical, jura como nuevo ministro de Justicia.





Arriba : Noviembre de 1971. A bordo del Almirante Riveros, Allende junto a Fidel Castro y el almirante Raúl Montero, Comandante en Jefe de la Armada.

Abajo: de izq. a der.: Eduardo Cerda (presidente Cámara de Diputados), Ignacio Palma (presidente del Senado), Salvador Allende, Enrique Urrutia Manzano (presidente de la Corte Suprema) y Jaime Suárez, miembro del gabinete.

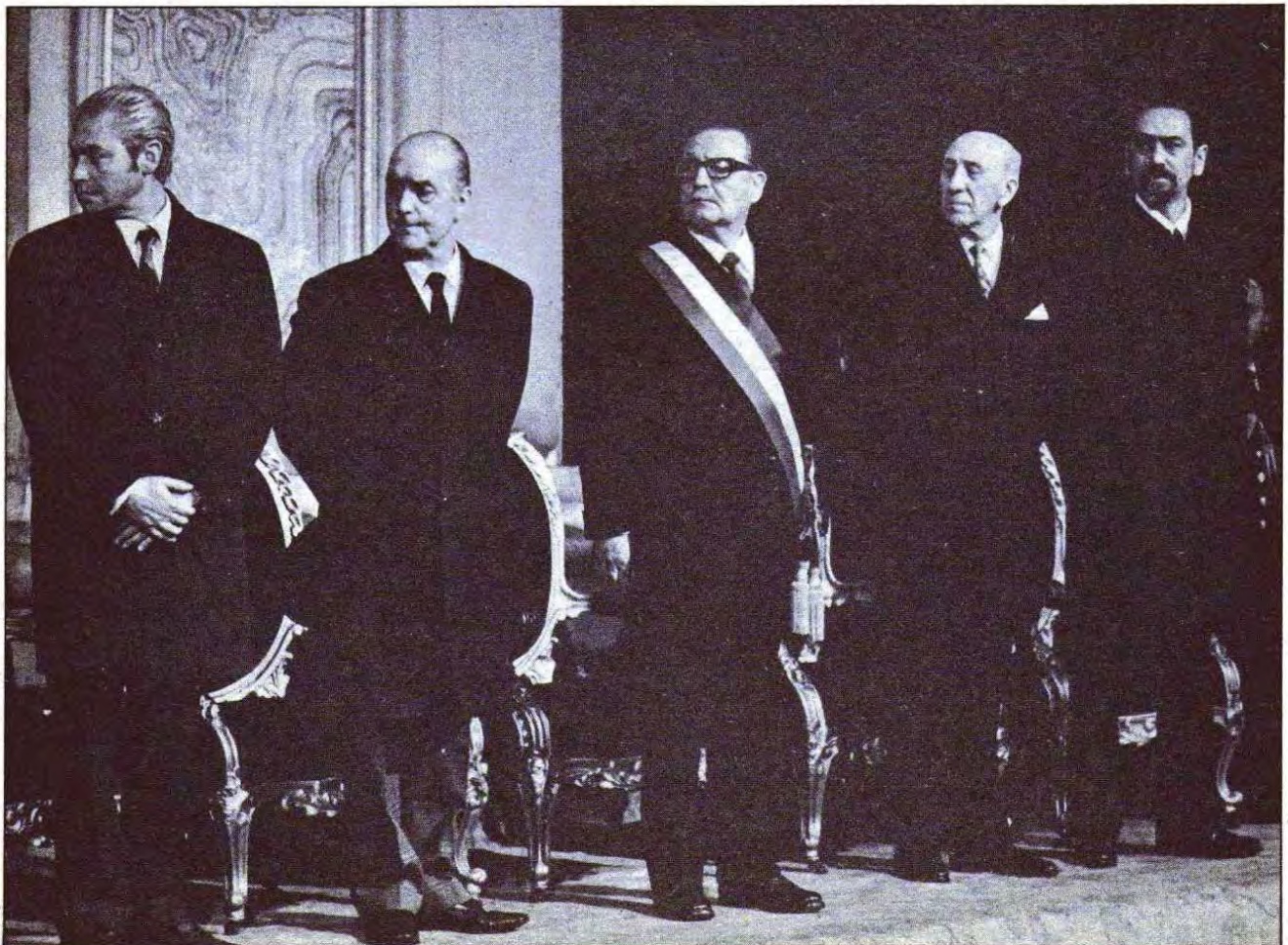

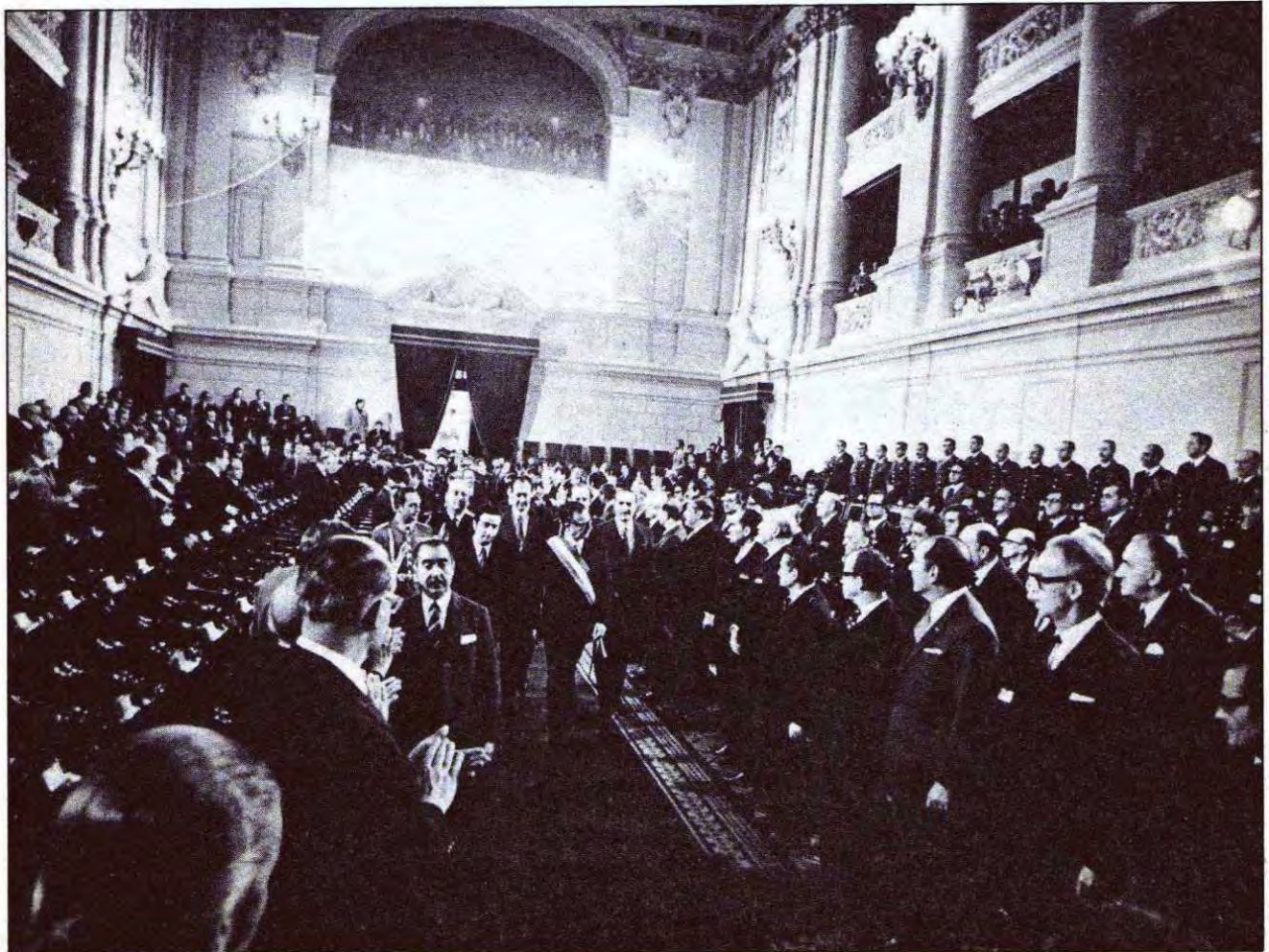
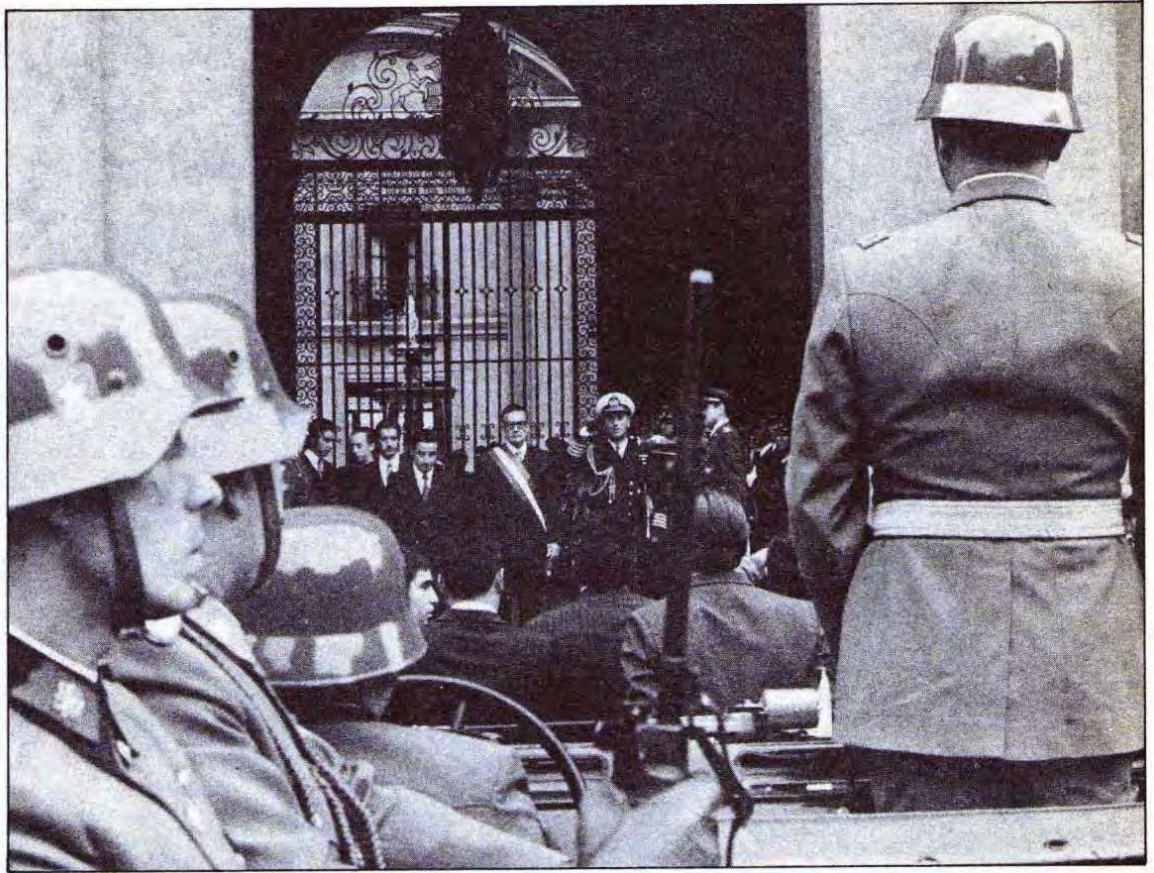



PAG. 36

21 de mayo de 1972. Allende asiste al Congreso y lee su segundo mensaje presidencial. La oposición lo critica duramente. El senador demócratacristiano Renán Fuentealba comenta: “¿Quién manda en Chile? ¿Un pequeño grupo partidario del enfrentamiento o el gobierno? ¿Hay o no hay respeto por las Fuerzas Armadas, o ellas tienen que esperar para convertirse en las primeras víctimas de estos excesos?”.

PAG. 37

14 de diciembre de 1972. Allende vuelve a Chile, después de visitar México, pronunciar un discurso en Naciones Unidas, y viajar a Unión Soviética y Cuba. El general Carlos Prats, que había asumido interinamente la presidencia, lo recibe en el aeropuerto de Pudahuel. Miles de chilenos le dan la bienvenida en las calles de Santiago.

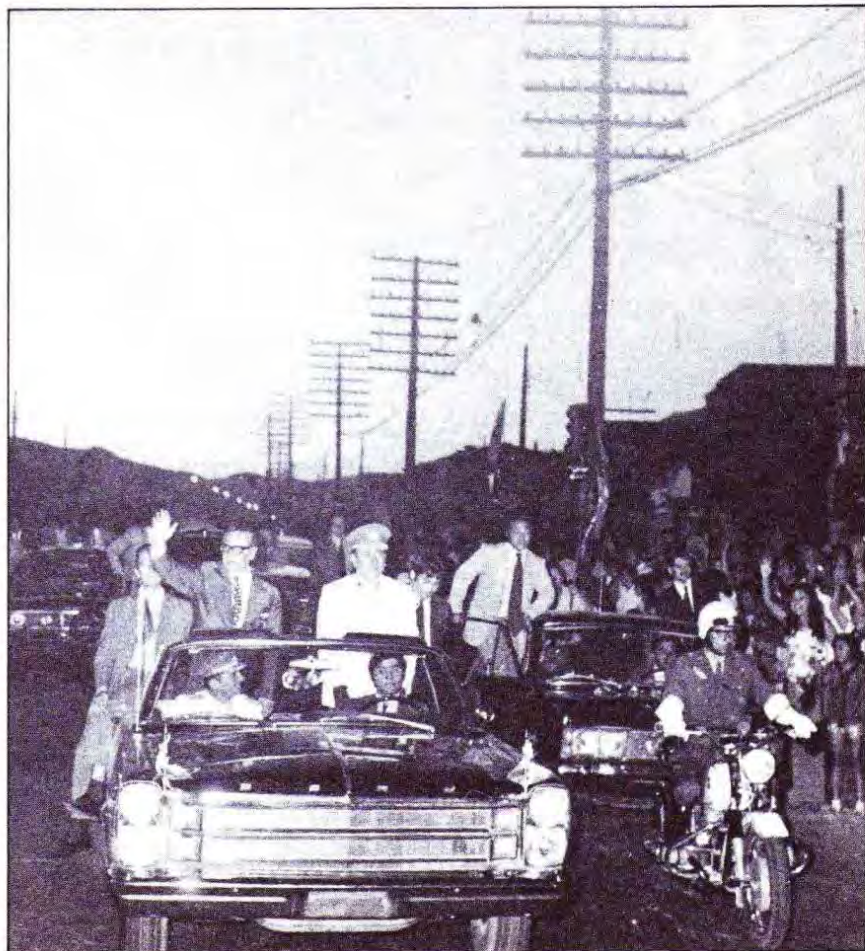





Noviembre de 1972. Se rinde homenaje al general René Schneider, asesinado por un comando ultraderechista en octubre de 1970 cuando se desempeñaba como Comandante en Jefe del Ejército. Allende coloca la primera piedra del monumento erigido en su honor. Asisten el general Carlos Prats, José Tohá y la viuda del general Schneider.



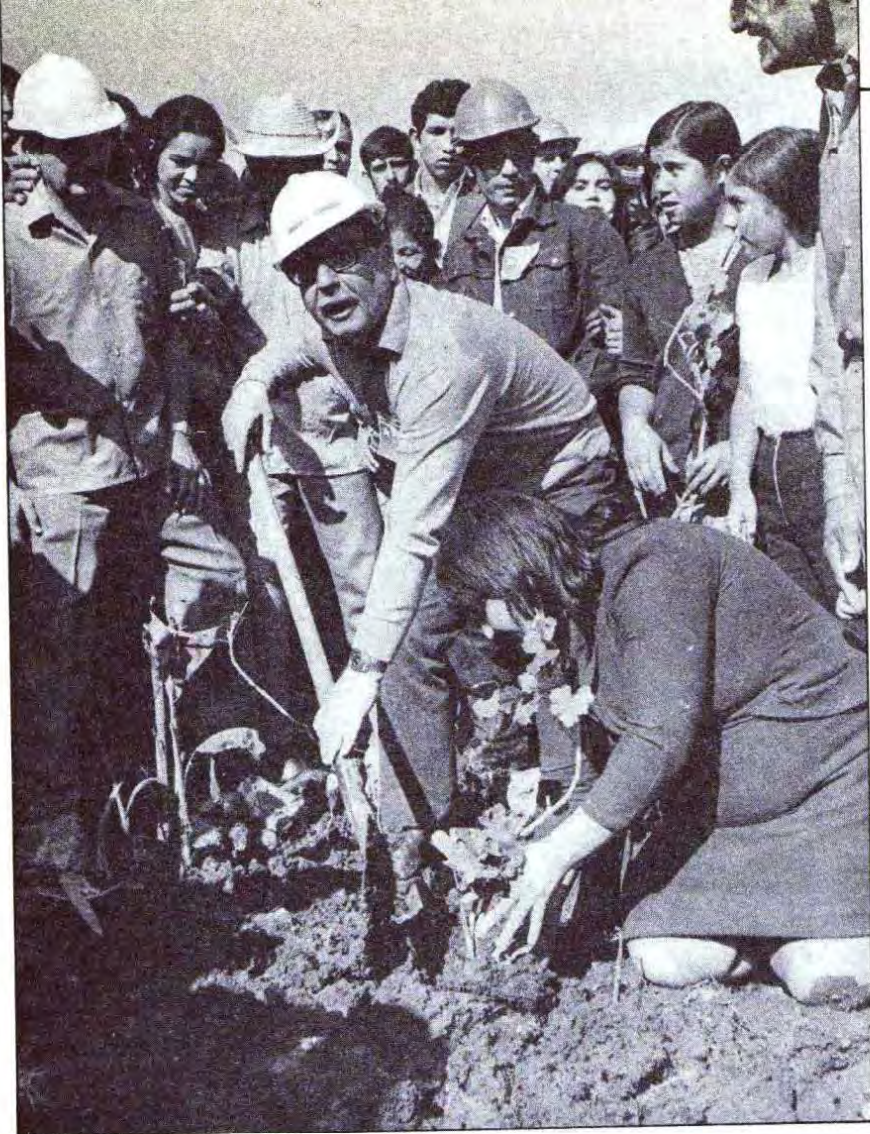

14 de mayo de 1972. Allende participa en el "Día del Trabajo Voluntario". En esa oportunidad, recorre varios campamentos y poblaciones de Colón Oriente.







PAG. 42

Arriba izq. En septiembre de 1971, Allende realiza una gira por cuatro países sudamericanos. El presidente peruano Juan Velasco Alvarado le da la bienvenida en Lima.

Abajo: Rafael Caldera lo recibe en el aeropuerto de Caracas.

PAG. 43

Arriba: Con José María Velasco Ibarra, presidente de Ecuador.

Abajo: Junto a Manuel Pastraña, primer mandatario de Colombia.







Arriba: Miles de mexicanos acompañan a su presidente Luis Echeverría en la recepción oficial de Allende.

Abajo: Allende se reúne con el presidente Boumedienne, de Argelia. Lo acompañan Hortensia Bussi, el canciller Clodomiro Almeyda y sus edecanes.





Allende se dirige a la Asamblea de Naciones Unidas. Dice, entre otras cosas: "Vengo de Chile, un país pequeño, pero donde hoy cualquier ciudadano es libre de expresarse como mejor prefiera; de irrestricta tolerancia cultural, religiosa e ideológica. Un país donde el sufragio universal y secreto es el vehículo de definición de un régimen multipartidista, con un Parlamento en actividad ininterrumpida desde su creación hace 160 años, donde los Tribunales de Justicia son independientes del Ejecutivo". Al terminar su discurso, la asamblea lo aplaude de pie durante varios minutos.





Arriba: En Moscú, Allende camina acompañado de Luis Figueroa (secretario general de la CUT) y Luis Corvalán. Sergio Badiola, su edecán militar, transporta una corona para depositarla en la tumba del soldado desconocido.

Abajo izq. Fidel Castro lo saluda en el aeropuerto de La Habana.

Abajo der. En el Kremlin, con Leonid Brezhnev.

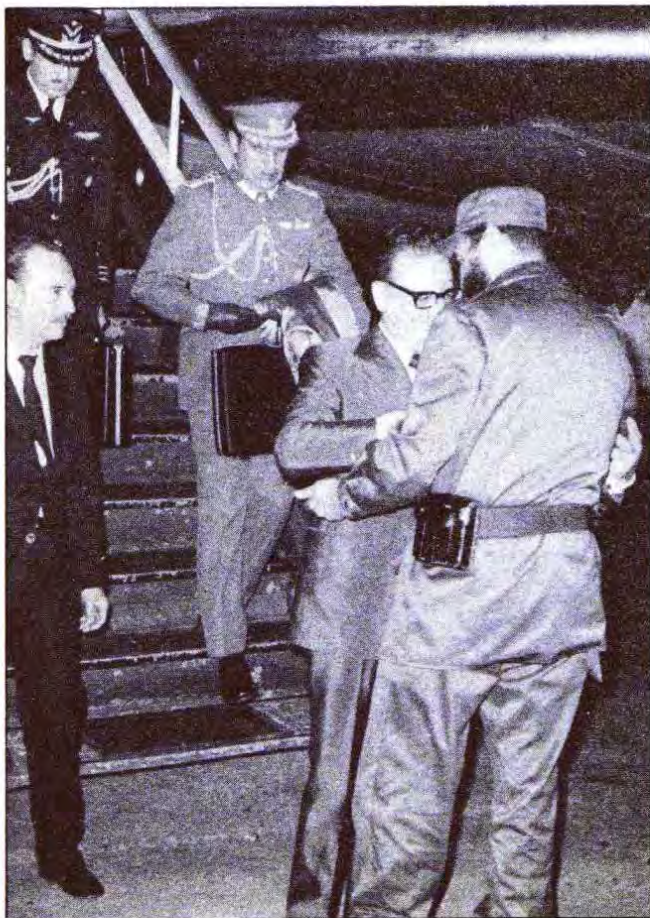



El 21 de mayo de 1973, Allende se dirige al Congreso Nacional para leer su tercer mensaje presidencial. En él, prevee horas difíciles para el país. Anuncia la elaboración de un anteproyecto de Constitución que "será sometido a una amplísima discusión nacional en todos los niveles, para recoger las críticas y sugerencias antes de su envío al Congreso". Algunos parlamentarios de oposición lo critican en voz alta. Entre ellos, el demócratacristiano Jorge Lavandero.



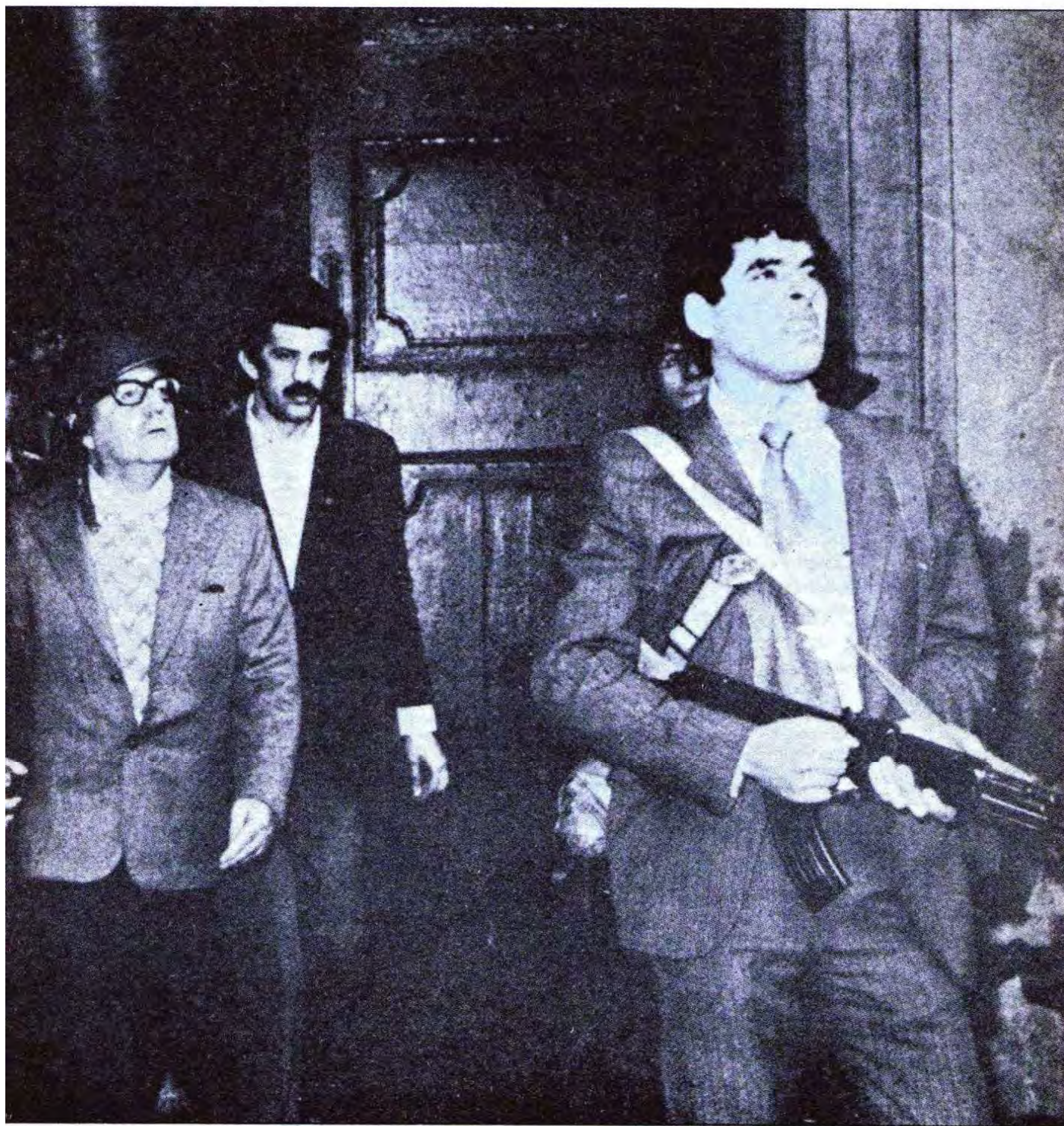

11 de septiembre de 1973. El golpe de las Fuerzas Armadas se materializa. Allende habla por radio Magallanes: "Estas son mis últimas palabras. Tengo la certeza de que mi sacrificio no será vano". La Moneda es bombardeada. Horas después, su cadáver es retirado del Palacio de Gobierno por la puerta de calle Morandé 80. Una junta militar encabezada por el general Augusto Pinochet asume el poder.

APSI

POR EL DERECHO A NO ESTAR DE ACUERDO

**10 años creciendo junto a nuestros lectores
porque somos más y nos creen más**

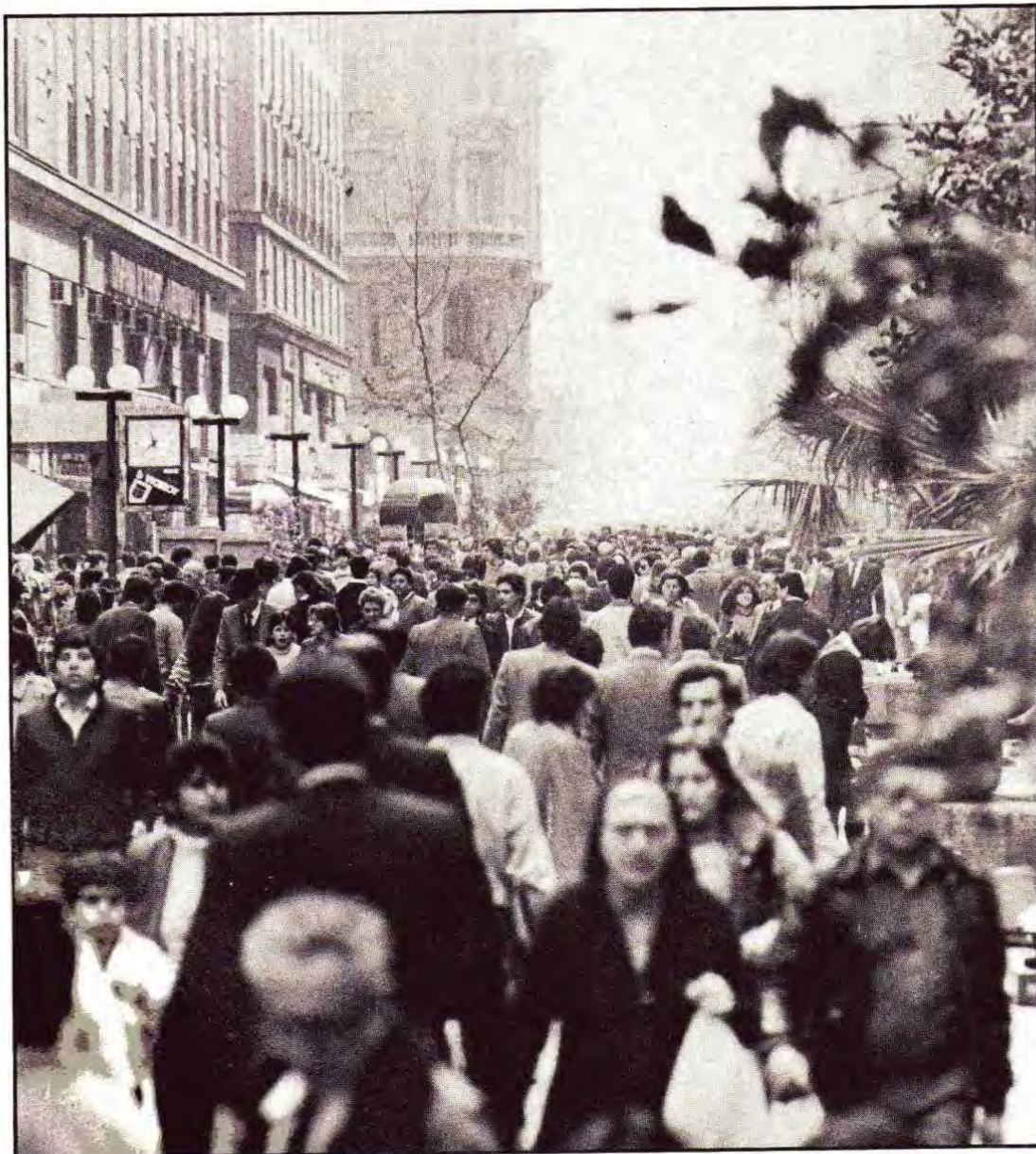

**¿Para llegar a ellos?
Su publicidad en revista APSI**

Departamento de Publicidad - Fono: 775450

APSI EXTRA

